Nº 456/ AGOSTO 2022

NUESTRA IGLESIA

MOTIVACIÓN DEL MES

SAN ALBERTO HURTADO SE PUSO EN EL LUGAR DEL OTRO

ORIENTACIÓN

LA PARTICIPACIÓN POLÍTICA DE LOS CRISTIANOS A LUZ DE LA DSI

NUESTRA IGLESIA

HOGAR SAN JOSÉ DE TOMÉ

SOLIDARIDAD EN TODO TIEMPO

MI PARROQUIA

SACERDOTES DE LA IGLESIA DE CONCEPCIÓN CELEBRARON DÍA DEL PÁRROCO

ACTUALIDAD

TRES JÓVENES DE JUPACH PARTICIPARÁN EN CAMPAMENTO EN BÉLGICA

EN ESTA EDICIÓN

Pág. 6

MOTIVACIÓN DEL MES

San Alberto Hurtado se puso en el lugar del otro

Pág. 9

ORIENTACIÓN

La participación política de los cristianos a luz de la DSI

Pág. 13

REALIDAD TEOLÓGICA PASTORAL

San Alberto Hurtado y el catolicismo en Chile

Pág. 17

NUESTRA IGLESIA

- Hogar San José de Tomé
- Solidaridad en todo tiempo

Pág. 46

ACTUALIDAD

- Tres jóvenes de Jupach participarán en campamento en Bélgica
- Miembros de la Vicaría Pastoral de Juventud participaron en encuentro nacional

Pág. 53

MI PARROQUIA

- Así se vivió la solemnidad de la Virgen del Carmen en la Arquidiócesis de Concepción
- Sacerdotes de la Iglesia de Concepción celebraron Día del Párroco

Pág. 73

VICARÍA PASTORAL DE EDUCACIÓN

Monseñor Bernardo Álvarez participa en encuentro con Pastoral de Profesores del Decanato del Carbón

Pág. 76

FUNDACIÓN EDUCACIONAL

Inclusión y carrera docente: Fundación Educacional se reunió con Seremi de Educación

RADIO 103 AM

RADIOCHILENACONCEPCION.CL

CONSEJO DE REDACCIÓN

Pbro. Mauricio Aguayo
Alfredo García
Felipe Parra
Claudia Miño
Sebastián Rocha

REDACCIÓN

Caupolicán # 491 / Casilla 65-C Fono: (41) 2626 129 / Chile, Concepción

DIAGRAMACIÓN Y DISEÑO

Camila Gallardo

NUESTRA IGLESIA EN LA WEB

www.iglesiadeconcepcion.cl

IGLESIADECONCEPCION

SAN ALBERTO HURTADO SE PUSO EN EL LUGAR DEL OTRO

El último jueves del mes de julio tuve la gracia de celebrar una liturgia para los terceros básicos del colegio Instituto de Humanidades de Chiguayante, Monseñor José Manuel Santos. La motivación de la liturgia se orientaba a preparar el Mes de la Solidaridad y conocer el testimonio de San Alberto Hurtado SJ. Luego de la lectura de la parábola del Buen Samaritano (Lc 10, 25 – 37), pregunté, ¿en qué consiste ser una persona solidaria? La respuesta de un pequeño fue: "ponerse en el lugar del otro", pensé en mi interior: "fin de la homilía".

Cada 18 de agosto recordamos la pascua de San Alberto Hurtado SJ (1901 -1952), como Iglesia chilena celebramos el Mes de la Solidaridad. Por medio de múltiples acciones solidarias, motivadas por la figura de San Alberto, las comunidades eclesiales se disponen a realizar signos concretos que encarnan los sentimientos de Jesús, su mirada y delicadeza hacia los más pobres, los que sufren, los sencillos de corazón.

La Santidad de Dios se va expresando a lo largo de la historia en hombres y mujeres que van actualizando el modelo de vida de Jesucristo y han sabido dar una respuesta creyente a las coyunturas históricas con el frescor del Evangelio y la unción del Espíritu Santo. En la historia reciente de nuestro país hemos sido testigos de la vida y obra de Alberto Hurtado Cruchaga SJ,

quien recibió la gracia de vivir en un tiempo desafiante para la vida de Chile y responder en diferentes ámbitos: sociales, culturales, políticos, económicos, religiosos.

Animado por su historia de vida, su comunión con Jesucristo y el reconocimiento de los signos de los tiempos que pudo percibir, San Alberto Hurtado se lanzó en una permanente respuesta creyente ante el contexto que le tocó vivir. Con un espíritu ardoroso, alegre, pero a la vez crítico y desafiante se desplegó humana y cristianamente para hacer presente el reino de Dios y su justicia. Son incontables los ambientes en los cuales pudo hacer presente los valores del Evangelio, desde la formación humana, sacerdotal, espiritual hasta la educación, la vida social, la política, la economía, la cultura, entre otros.

San Alberto Hurtado recibió el don de discernir e interpretar los signos de los tiempos a la luz de la fe. Logró encarnar los principios básicos de una vida en comunión con Cristo: oración y acción, para el bien común. En estos momentos de la historia de la humanidad, frente a los desafíos que se nos presentan, el testimonio de hombres y mujeres como San Alberto Hurtado nos pueden ayudar a trabajar para no abdicar en la construcción de un mundo más humano, más fraterno, donde se aprecien los valores que brotan del Evangelio de Jesucristo, entre ellos la solidaridad, Alberto Hurtado supo ponerse en el lugar del otro.

- **MONS. BERNARDO ÁLVAREZ TAPIA**
  Obispo Auxiliar de Concepción

LA PARTICIPACIÓN POLÍTICA DE LOS CRISTIANOS A LUZ DE LA DSI

El tema de la participación política ha cobrado una especial importancia en nuestro país en el último tiempo. Los diversos sucesos sociales, como el estallido social en octubre del 2019 y el proceso constituyente, han permitido que como cristianos y ciudadanos nos enfrentemos a diversos cuestionamientos sobre qué postura debemos tener frente a estos hechos.

Desde una perspectiva cristiana, la participación no se reduce sólo al voto, sino que se entiende como "una serie de actividades mediante las cuales el ciudadano, como individuo o asociado a otros, directamente o por medio de los representantes, contribuye a la vida cultural, económica, política y social de la comunidad civil a la que pertenece" .

Esto implica insertarse en el mundo, contactarse con las necesidades del otro y así aportar a la vida social, cultural y económica de una comunidad. Todos estamos llamados a ello.

La participación política es una de las formas de participación, que involucra tanto a organismos del Estado como a la población. La ciudadanía hace vida este principio a partir del sufragio, que permite poder elegir a quienes gobiernan un país, o tomar decisiones políticas. El plebiscito constitucional, responde a esta última característica.

Los obispos de nuestro país, a finales de julio emitieron un documento con diversas reflexiones a considerar, que permiten iluminar de mejor manera la decisión que

los ciudadanos deben tomar frente a la nueva constitución. El llamado de estos es a votar informados, dejándonos asesorar por otros que tienen un conocimiento técnico de áreas que no son de nuestra experticia y, por supuesto, recordando cuáles son las bases fundamentales del cristianismo, para así ser conscientes de la viabilidad del texto y su orientación al bien común.

El cristiano no puede dejar de involucrarse en política. El Papa Francisco afirmó en un discurso (dirigido a estudiantes de escuelas jesuitas) que: “Nosotros, cristianos, no podemos «jugar a Pilato», lavarnos las manos: no podemos. Tenemos que involucrarnos en la política porque la política es una de las formas más altas de la caridad, porque busca el bien común. Y los laicos cristianos deben trabajar en política”. Es decir, que nuestra misión está vinculada a ella. Es ahí donde debemos “humanizar” y “evangelizar”. Ser cristianos es tener los pies puestos en la tierra, no solo mirar al cielo. Es no olvidar que hay hermanos que carecen, que sufren. Que, si ellos no están siendo acogidos, no se está velando por el bien común. Es ahí, donde cobra sentido el llamado del Papa Francisco, a ser agentes de cambios, a no quedarnos estáticos, a trabajar por hacer vida la “amistad social”, a no dejar a “nadie fuera” en su “dimensión completa como persona”. Este testimonio puede generar que otros se vayan uniendo, y así podemos ir generando cambios, viviendo así la “caridad social” .

- **FRANCISCA ORELLANA**

Académica
Facultad de Estudios Teológicos UCSC

Facultad de Estudios Teológicos y Filosofía

Diplomado en Doctrina Social de la Iglesia

INICIO
Septiembre 2022

MODALIDAD
Online

MATRICÚLATE

UCSC

Comisión Nacional de Acreditación CNA-Chile

5 AÑOS UNIVERSIDAD ACREDITADA *AVANZADA* / MARZO 2021 - MARZO 2026
• GESTIÓN INSTITUCIONAL • DOCENCIA DE PREGRADO • INVESTIGACIÓN • VINCULACIÓN CON EL MEDIO

SAN ALBERTO HURTADO Y EL CATOLICISMO EN CHILE

¿Es Chile un país católico? es la pregunta que san Alberto Hurtado se hizo invitando a la sociedad entera a mirar el país desde la mirada de Jesús. A 70 años de la pascua de un hombre santo que con profetismo denunció una serie de injusticias que era posible evidenciar en el país, la pregunta sigue teniendo validez y un notable sentido de actualidad. Su escrito causó adhesión por parte de muchos que veían un diagnóstico certero y profundo de la realidad, pero también rechazo en los grupos más conservadores que no percibían la realidad que Hurtado contemplaba con tanta claridad.

Con una pasión inefable por el Reino de Dios que se evidenciaba en una sociedad más justa, salía en su camioneta verde a recoger niños, niñas y personas adultas que vivían en la calle para llevarles al recién fundado Hogar de Cristo, donde podían dormir en una cama caliente y limpia. Su anhelo era que todos y todas fueran tratados con dignidad y, por eso, les pedía perdón por no poder atenderles mejor. Su último deseo, manifestado días antes de su pascua, revela la profundidad de su vida de fe y su amor al prójimo: “Al partir, volviendo a mi padre Dios, me permito confiarles mi último anhelo: que trabajen por formar un clima de verdadero amor y respeto al pobre, porque el pobre es Cristo”.

Tristemente, sin embargo, la situación de pobreza actual -aunque no tan grave como en su tiempo- sigue siendo una “piedra en el zapato” para nuestro país. De acuerdo a la última encuesta de caracterización socioeconómica (CASEN 2020), en Chile un 4,3% de la población vive en situación de pobreza extrema por ingresos (831.232 habitantes), mientras que un 6,6% es catalogada como pobreza no extrema (1.280.953 habitantes). Casi un 11% de la población, por ende, vive en situación de

pobreza monetaria. Los altos niveles de pobreza y desigualdad, incrementados por la pandemia, encienden una luz de alerta en una sociedad que desde hace años aboga por una mayor inclusión y dignidad para todos y todas sus habitantes. De ahí, entonces, la enorme vigencia del mensaje de san Alberto Hurtado en un Chile que clama mejores condiciones para todos y todas sus habitantes.

Profundamente arraigado en Dios, san Alberto recibió la gracia de mirar la realidad con los ojos de Dios. Por esta razón, puede ser catalogado como un místico social, en la medida que tuvo la capacidad de "leer" el mundo que le rodeaba y hacer una lectura cristiana de éste. Mucho antes que el Concilio Vaticano II acuñara el término «signos de los tiempos», el Padre Hurtado pudo leer esos signos e interpretar lo que Dios le estaba pidiendo. Se trata de una mística de los ojos abiertos, desde la cual, inserto en la realidad, fue capaz de reconocer el rostro de Dios en el pobre, así como suscitar soluciones para enfrentar esta cruda realidad. Su deseo está en construir un mundo más humano y justo, como aquel que propone Jesús. Ello sólo fue posible por su cercanía con el Señor, a quien vio en los más pobres y desamparados de su tiempo, en los problemas de los y las trabajadoras que tenían paupérrimos sueldos, en los conventillos y la falta de vivienda digna, en los problemas educativos, en la falta de vocaciones... Todo aquello que iba quedando en su retina le impactó de tal manera que sintió el llamado de Dios a proponer soluciones que abogaban no solamente por la caridad, sino por la justicia social.

Aun cuando hoy recordamos casi únicamente sus vastos y significativos logros, san Alberto también se vio enfrentado al fracaso por su capacidad crítica ante la sociedad. Generó resistencias en los sectores más conservadores y críticas de distintas partes de la sociedad, incluidos algunos sectores de la Iglesia. Sin embargo, aceptando con entereza estas críticas, se sintió movido a continuar la misión que sentía era un encargo de Dios: preocuparse de los más pobres por medio de la acción, pero también desde una profunda reflexión analítica de la sociedad, como se ve reflejada en su extensa obra.

El mensaje del Padre Hurtado sigue calando en nuestra sociedad chilena y continúa invitándonos a hacernos cargo de los problemas que afligen al ser humano.

Como seguidores de Jesús, asumimos la labor y responsabilidad de profundizar en el diagnóstico de estas problemáticas, así como de la propuesta de soluciones, con la finalidad de construir una sociedad más solidaria y justa, desde gestos concretos y palabras que aporten en esta noble tarea para reconstruir un tejido social desde la fraternidad, en la cual todos tengan cabida. Habrá en este camino caídas y fracasos, críticas y resistencias, pero no podemos claudicar en la noble tarea de construir una sociedad más justa y fraterna.

San Alberto se hacía constantemente una pregunta. Era la cuestión fundamental de su vida, cuyo centro no estaba en él, sino en Jesucristo, cuya vida deseó seguir desde la radicalidad de su vocación religiosa. Es la pregunta que también nosotros y nosotras podemos hacernos con la misma fuerza:

«Ante cada problema, ante los grandes de la tierra, ante los problemas políticos de nuestro tiempo, ante los pobres, ante sus dolores y miserias, ante la defección de colaboradores, ante la escasez de operarios, ante la insuficiencia de nuestras obras, ¿qué haría Cristo en mi lugar?»

- **PADRE JUAN PABLO BECKER G.**

HOGAR SAN JOSÉ DE TOMÉ:
LA OBRA SOCIAL DE LA IGLESIA DE CONCEPCIÓN EN BENEFICIO DE LOS ADULTOS MAYORES VULNERABLES

El Hogar San José de Tomé es una residencia sin fines de lucro, cuyo objetivo es brindar acompañamiento y dignidad a adultos mayores en condición de vulnerabilidad. Fue fundado en noviembre de 1958, teniendo como referente el Evangelio y la Doctrina Social de la Iglesia.

Es así, que esta entidad atiende a personas mayores de 60 años de edad que por motivos físicos, psicológicos o sociales requieren de un ambiente protegido y de cuidados para la mantención de su salud y funcionalidad.

Además, mediante esta labor se pretende promover la justicia social, brindando cuidados, protección y estadía a quienes menos posibilidades tienen. Todo esto, en virtud de su cuidado integral, valorándolos como sujetos de derecho y respetando sus condiciones físicas, mentales y espirituales.

Al día de hoy, la institución lleva 64 años de funcionamiento, entregando un servicio completo en cuanto a cuidados y acogiendo como residentes a quienes por razones económicas no pueden cubrir el costo de

otros establecimientos de este tipo. De esta forma, ha entregado la posibilidad a cientos de adultos mayores que no cuentan con ingresos suficientes y familiares que puedan apoyarlos o encargarse de su bienestar.

El Director del Hogar San José, Andrés González, quien es Trabajador Social de profesión, explicó que los residentes no cuentan con los medios posibles o requisitos para postular a otros lugares o casas de reposo, ya que "en su mayoría, son beneficiarios de la pensión garantizada universal y tampoco cuentan con una red familiar que pueda asumir sus cuidados en atención domiciliaria".

OTRA OBRA SOCIAL DE LA FUNDACIÓN LAUDATO SI'

En cuanto a lo económico, el hogar ha transitado "bajo la administración de congregaciones religiosas que por motivos de índole administrativo, técnico y económico, no pudieron seguir dirigiendo", señaló González.

Dado lo anterior, con el propósito de evitar el cierre del Hogar San José, el encargado del recinto mencionó que "en el año 2017, el Arzobispo de la Santísima Concepción, Monseñor Fernando Chomali, adquirió el compromiso de continuar con esta obra", la

que en un primer periodo fue asumida por la Fundación Novo Millennio vinculada a la Vicaría de Pastoral Social (VPS), hasta ser traspasada bajo el amparo de la Fundación Social Laudato Si'.

De esta forma, el Hogar de Ancianos San José de Tomé se convirtió en una de las tantas obras sociales que la Iglesia de Concepción, de la mano de Monseñor Chomali, ha impulsado en la Región del Biobío.

"Como obra social, nos vinculamos con el medio para generar asociaciones, que permiten mejorar la atención y cuidados a los residentes, desempeñando la misión con buenas prácticas, atención digna y cercana que busca el bienestar de los adultos mayores", afirmó Andrés González.

Actualmente, la Vicaría de la Pastoral Social continúa vinculada al Hogar San José. Así lo precisó Valentina Vergara, quien es Asistente Social de esta Vicaría, y agregó que su labor principal "consiste en acompañar los procesos técnicos de la residencia, generar una red de colaboración con las otras residencias dependientes de parroquias y apoyar en la realización de gestiones de recursos (postulación a proyectos) cuando corresponda y sea necesario".

En ese contexto, detalló que la tarea de la VPS "favorece el acercamiento con las redes y voluntarios parroquiales que puedan

fortalecer los aportes recepcionados. Es importante mencionar que las residencias de Adultos Mayores, están ligadas a las parroquias y/o congregaciones", donde su principal motivación es lograr "fortalecer esta iniciativa, que pueda seguir entregando su servicio, con el mismo espíritu con el cual ha desarrollado su labor hasta el momento".

UNA GRAN LABOR Y SUS DIFICULTADES

La residencia de ancianos San José entrega "los cuidados y prestaciones que el adulto mayor requiere diariamente. Esto contempla su aseo y confort, alimentación, ropa, entrega farmacológica según prescripción médica, entre otras", menciona el Director.

Para ello, los gastos que significa la estadía de los residentes son cubiertos, en menor medida, por las pensiones de los propios beneficiarios, las que según el profesional "alcanzan a cubrir una mínima parte de lo que implica el costo por las prestaciones y cuidados que se otorgan en la residencia".

Por otra parte, los gastos restantes son cubiertos por campañas solidarias que realiza el propio centro de reposo, las cuales logran conseguir recursos para continuar con la labor. Además de contar con los ingresos o donaciones conseguidas por la Fundación Laudato Si', mediante actividades que buscan generar un aporte constante a la implementación y financiamiento del recinto.

En ese contexto, el responsable de la residencia agregó que "constantemente el Hogar San José de Tomé se encuentra realizando campañas solidarias que, gracias al respaldo de agrupaciones y personas que conocen la labor ejecutada, han permitido dar continuidad a los servicios. Pronto se realizará una campaña que proyecta reunir socios colaboradores, además de otra para recaudar fondos".

EL IMPACTO DE LA PANDEMIA

Como en la mayor parte de la sociedad, la pandemia por covid-19 afectó de manera notoria el funcionamiento y financiamiento del Hogar San José, que se vio obligado a destinar recursos para la compra de insumos médicos con el fin de lograr cumplir los protocolos de prevención establecidos por la autoridad sanitaria.

Así lo reconoció el Director, quién afirmó que debido a la crisis sanitaria, "se deben cumplir una serie de protocolos, para ejecutar las tareas habituales" y añadió que "desde el punto de vista económico, se han incrementado los costos, se requieren insumos y productos que antes de la pandemia no se utilizaban con tanta frecuencia y que ahora, son de carácter obligatorio, como las mascarillas, desinfectantes, guantes, etc".

De esta forma, se ha dificultado enormemente la labor del hogar, debido al gasto que significa cumplir con las normas sanitarias y el aumento de los precios de los recursos necesarios para el funcionamiento normal.

"Ha sido un tiempo complejo de administración para la residencia, en cuanto a la gestión y optimización de recursos. Se modificó todo el funcionamiento al interior del Hogar, se aplican estrictos protocolos emanados de la autoridad sanitaria, restricción de visitas, sólo autorización de ingreso del personal que labora y equipos de salud", declaró Andrés.

Igualmente, actividades de voluntariados que beneficiaban el ámbito administrativo, han sido imposibles de realizar dado "el riesgo que ello implica. Así también, visitas de organizaciones que acudían a compartir momentos de esparcimiento y actividades socio recreativas, que son de gran ayuda para el residente, fomentando su contacto interpersonal e integración social", relató el profesional.

González mencionó que en nuestra sociedad es importante promover la concientización del adulto mayor y sus derechos, siendo "fundamental considerar la vejez como una etapa normal en el ciclo de vida, se deben modificar las creencias de que un adulto mayor es una persona pasiva (...) es primordial promover un enfoque de derecho, considerar al adulto mayor como sujeto activo que esté incluido en la sociedad".

Es importante considerar que, en pocos años, Chile será "una población mayoritariamente madura", por lo que "es necesario mejorar las políticas públicas para fortalecer y proteger los pilares importantes en la vida cotidiana de un adulto mayor, como son las pensiones y salud. Pero también, como sociedad civil, jugamos un rol importante para promover y fortalecer en el ámbito local estrategias que mejoren la calidad de vida de los adultos mayores", recalcó.

Es necesario mencionar que actualmente, debido a las restricciones sanitarias, no se están realizando ingresos de nuevos residentes.

Seamos Fraternos

CAMPAÑA SOLIDARIA

¡Colabora con nosotros!

Coopera con nuestra obras sociales y juntos ayudemos a los mas vulnerables y necesitados de nuestra sociedad

Déjate llevar por la solidaridad
¡Haz tu donación!

FUNDACIÓN AMORIS LAETITIA
RUT: 53.333.903-4
BANCO BCI
CTA. CTE: 28270843
EMAIL: BAZOCARMARDONES@GMAIL.COM

También puedes realizar tu aporte dando clic en el botón de donaciones de nuestro sitio web fundacionlaudatosi.cl

FUNDACIÓN LAUDATO SI

SOLIDARIDAD EN TODO TIEMPO

Si bien durante agosto es cuando más se habla de solidaridad, no se trata de un valor que deba vivirse sólo en una determinada época del año, sino que debe traducirse en acciones concretas cada día. Es así que la Arquidiócesis de Concepción cuenta con diversas iniciativas para ir en ayuda de los hermanos que más lo necesitan. Estas son algunas de ellas.

HOGAR DE ADULTOS MAYORES SAN JOSÉ

Está ubicado en O'Higgins 1505 en Tomé y funciona bajo el alero de la Fundación Laudato Si'. Lleva 64 años al servicio y cuidado de adultos mayores en situación de vulnerabilidad.

Actualmente se está efectuando una Campaña Solidaria para lograr la recolección de insumos de aseo e higiene personal. Si quieres colaborar puedes hacerlo directamente en la residencia o contactarte a:

- direccionhogarsanjose.tome@gmail.com
- +56974840052.

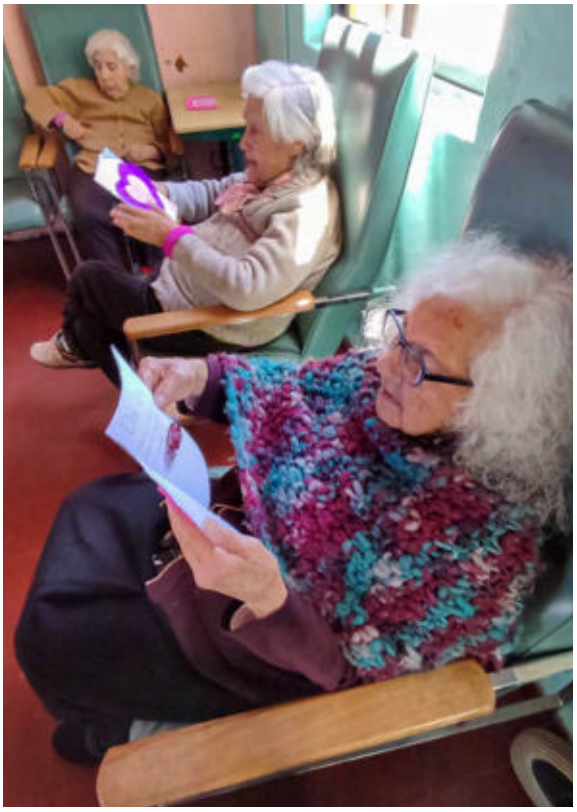

INVERNADERO SIMÓN DE CIRENE

El Invernadero Simón de Cirene es un espacio laboral para jóvenes con Síndrome de Down y está ubicado en las dependencias de Casa Betania de Concepción.

Cuenta con cultivos orgánicos de diversas hortalizas y se trata de una iniciativa muy ligada a la línea de lo que el Papa Francisco planteó en la Encíclica Laudato Si' respecto al cuidado de nuestra "casa común".

RESIDENCIA UNIVERSITARIA SANTA TERESA DE LOS ANDES

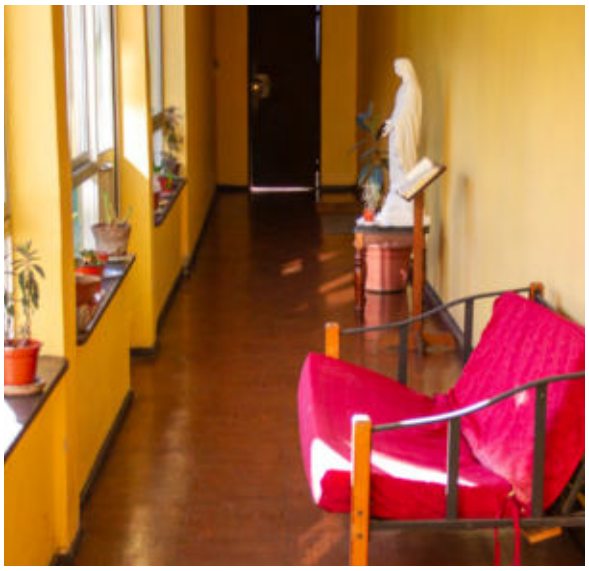

La Residencia Universitaria Santa Teresa de los Andes, ubicada en Lincoyán 649 en Concepción, está destinada a acoger a jóvenes de la provincia de Arauco, que hayan concluido allí sus estudios secundarios y cuyas familias no cuenten con los medios necesarios para enviarlos a completar sus estudios técnicos o profesionales a la capital regional.

"Concepción es una ciudad universitaria, con más de 90 mil alumnos, pero hay muchos de ellos que pasan hambre y viven en malas condiciones. Esto tiene una incidencia en la deserción, que es muy alta. No se puede estudiar sin dormir y no se puede estudiar con el estómago vacío y es bueno que lo sepamos. Es por esto que no podemos mirar para el lado, hacer como si no pasara nada, es un deber que clama al cielo y que se perpetúa más de lo que uno quisiera" (Monseñor Chomali, 3 de marzo 2014).

FÁBRICA NOVO MILLENNIO

En la Fábrica Novo Millennio se confeccionan ornamentos litúrgicos, que cuentan con un estilo propio, basado en técnicas de costuras al detalle, buscando lograr siempre la pulcritud y la originalidad a través de la sencillez.

Además, esta fábrica trabaja con mujeres que, no teniendo oportunidades dentro del campo laboral tradicional, son acogidas y capacitadas en técnicas de costura. De esta forma se logra promover la dignidad del trabajo.

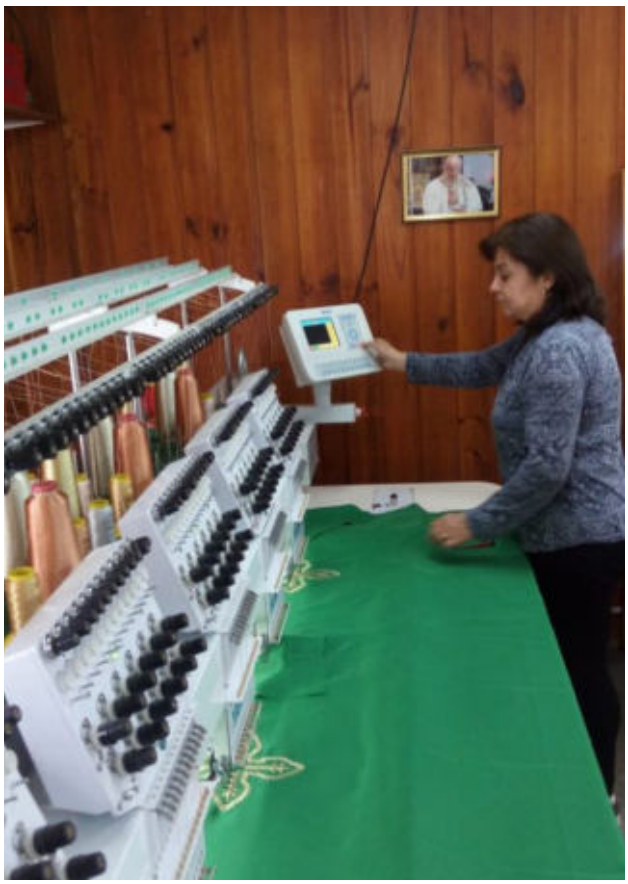

Fábrica de
Ornamentos Litúrgicos

ALBERGUE MÓVIL Y ALBERGUE PADRE JESÚS BALMACEDA

El Albergue Móvil La Misericordia comenzó a funcionar en 2017, como una propuesta para acoger a los más pobres y excluidos de la sociedad. Se trata de un bus reconvertido, que cuenta con camas, dos baños y un espacio para servir comida.

Actualmente el Albergue Móvil se encuentra en las dependencias de la Parroquia Nuestra Señora del Carmen de Talcahuano, a un costado del Albergue Padre Jesús Balmaceda, apoyando la labor que se realiza para atender a personas en situación de vulnerabilidad.

El Albergue Padre Jesús Balmaceda está dirigido a brindar alimentación, abrigo y hospedaje a personas en situación de calle.

Este albergue, administrado por la Fundación Novo Millenio, actualmente acoge a 30 personas, muchas de ellas adultos mayores y migrantes.

+albergue móvil
La Misericordia
MARCOPOLO

CASA PASTORAL Y ALBERGUE
Pº JESUS SALMACEDA FERNANDEZ

INIC
ESPACIO PU
GFC

LAVANDERÍA 21

La Lavandería Industrial 21 abrió sus puertas en 2014 y brinda trabajo a personas en situación de discapacidad, específicamente con Síndrome de Down, quienes realizan labores de lavado, secado, planchado, doblado y entrega.

En la Lavandería también se entrega la oportunidad de que jóvenes, provenientes de diferentes colegios e instituciones de la Región del Biobío vivan un proceso de formación y aprendizaje en modalidad de prácticas laborales.

ABIERTO
21
Para tu
Casa
y Empresas

HOSPEDERÍA PADRE ESTEBAN GUMUCIO

La Hospedería Padre Esteban Gumucio es un centro destinado a la entrega de servicios básicos, alojamiento, alimentación, atención de salud y orientación para personas en situación de calle.

Con estos servicios se busca fortalecer la convivencia comunitaria y el apoyo a los procesos de integración social. La Hospedería forma parte de la Fundación Social Novo Millennio y trabaja en colaboración con el Ministerio de Desarrollo Social.

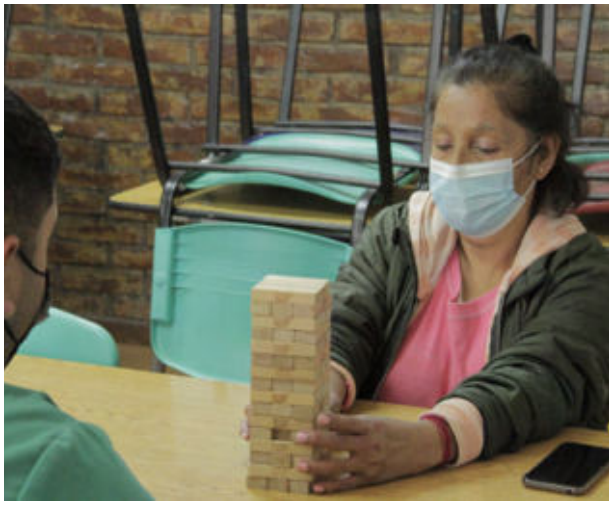

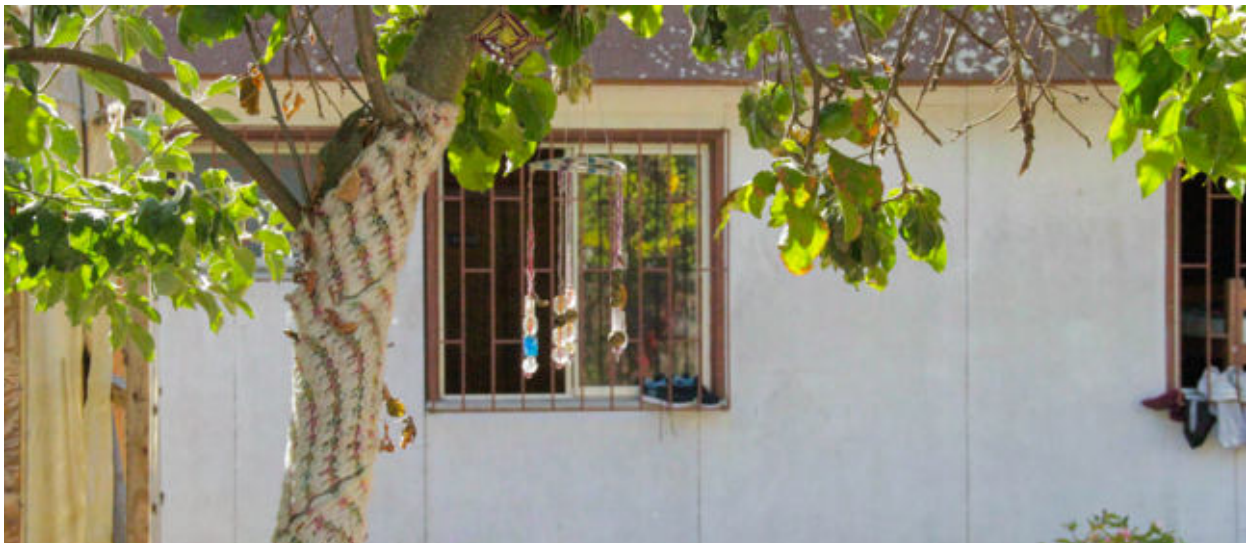

CAFETERÍA 440

El sello de Cafetería 440 es la inclusión, por lo que en su equipo de trabajo incorporó a jóvenes con Síndrome de Down, quienes se desempeñan como garzones de medio tiempo.

Además, esta cafetería -que busca ser un espacio para toda la comunidad penquista- cuenta con una galería de arte, una terraza y es pet friendly.

Gratis
wifi

CASA DE ACOGIDA PBRO. ÁNGEL JIMÉNEZ

La Casa de Acogida Presbítero Ángel Jiménez surgió tras observar la triste realidad de muchos familiares de enfermos del Hospital Regional, provenientes de otros puntos del país, que no tenían los recursos para costear un alojamiento y se veían obligados a pasar horas e incluso días en las salas de espera.

De esta forma, la Iglesia puso a disposición este espacio, ubicado en las dependencias de Casa Betania de Concepción, con instalaciones de primer nivel y una infraestructura adecuada para recibirlos.

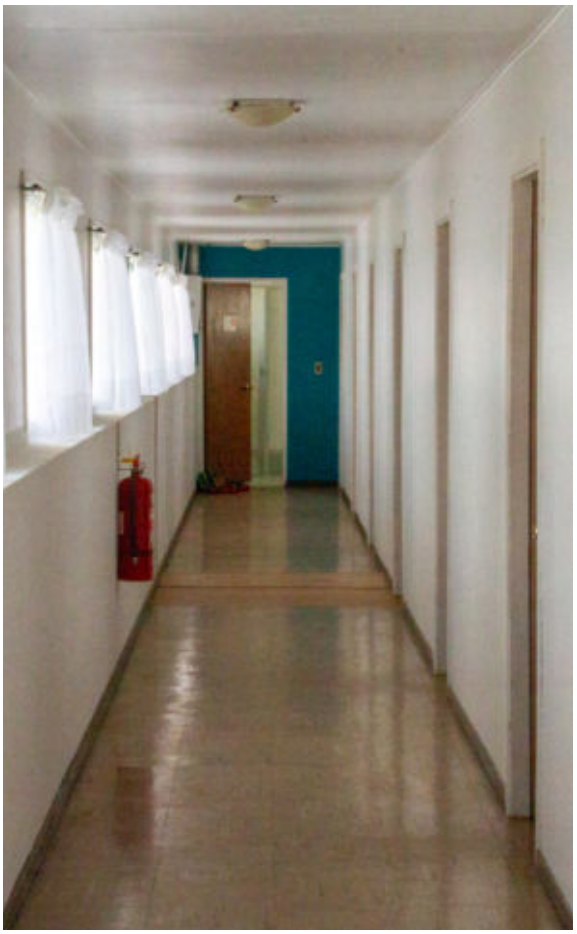

ARZOBISPADO DE LA SSMA. CONCEPCION
CASA DE ACOGIDA
PBRO. ANGEL JIMENEZ V.
INAUGURADA EL 1 DE SEPTIEMBRE DEL 2015

Mantengamos
nuestra casa de acogida
siempre limpia y ordenada

IGLESIA DE CONCEPCIÓN
CHILE

MES DE LA SOLIDARIDAD 2022

EUCARISTÍA OFICIAL DE LA SOLIDARIDAD
JUEVES 18 / 17:00HRS / Catedral de Concepción
Preside: Mons. Fernando Chomali

Construyamos
con esperanza un Chile

HUMANO JUSTO Y FRATERNO

CONVOCAN:

Vicaría Pastoral de Educación
Iglesia de Concepción Chile

Hogar Infantil para el Servicio de la Niñez

pastoral ucsc

DuocUC Pastoral

TRES JÓVENES DE JUPACH PARTICIPARÁN EN CAMPAMENTO EN BÉLGICA

Valentina Arriagada, Constanza Ortiz y Felipe Ponce son los tres jóvenes de la Arquidiócesis de Concepción que participarán en el Campamento Krinkel, que se realizará entre el 24 y 29 de agosto en Bélgica.

Los tres forman parte de la Juventud Parroquial Chilena (Jupach): Valentina, de 23 años, y Felipe, de 26, son coordinadores de Jupach San Francisco de Asís de Coronel. Mientras que Constanza, de 22 años, ha estado en este movimiento desde los 5 años de edad y actualmente es coordinadora de Jupach Bellavista en Tomé y también participa en un equipo de apoyo diocesano y en otro nacional.

Para participar en este campamento los tres tuvieron que postular y cumplir con varios requisitos, como llevar al menos dos años siendo dirigentes, ser un jupachino activo y tener proyección en el movimiento. "La idea es que nosotros vayamos allá para conocer nuevos juegos, nuevas experiencias, nuevos cantos, para traerlos acá y hacer crecer aún más, en ese sentido, a Jupach. Tenemos que tener unos dos o tres años más de proyección dentro de Jupach para que no sea como 'voy y después me salgo'", explicó Constanza.

De Chile van siete personas, cuatro de Los Ángeles y tres de Concepción. Felipe relató que originalmente "íbamos cuatro y cuatro, pero uno de aquí tuvo complicaciones y se tuvo que bajar".

KRINKEL

Krinkel es un campamento que se realiza una vez cada cuatro años en Bélgica y que es organizado por Chiro. ¿Y qué es Chiro? De cierta forma es el padre de Jupach, ya que en los años 60, dos personas de esa agrupación vinieron a nuestro país e iniciaron este nuevo movimiento juvenil.

Actualmente Jupach está asociado a la Fimcap (Federación Internacional de Movimientos Juveniles Católicos Parroquiales) y es a través de ellos que se gestiona la participación de los jupachinos. "El Chiro genera este campamento nacional de dirigentes (...) y extienden la invitación a los grupos asociados a la Fimcap, entre ellos estamos nosotros, Jupach, y ahí nosotros vamos a vivir la experiencia de este campamento de dirigentes", detalló Constanza.

Felipe afirmó que "no nos han querido contar mucho sobre lo que se hace dentro, porque la idea es vivirlo".

En ese contexto, Constanza señaló que en el año 2000 uno de sus tíos fue al Krinkel -toda su familia ha estado en Jupach- y por su experiencia sabe que "hay distintas zonas, hay juegos y es más que nada orientado a la formación de dirigentes. Nosotros estaremos en la parte internacional, es un campamento gigante subdividido, y ahí nos vamos a encontrar con todos los movimientos de Fimcap".

"Por experiencias de otras personas, sabemos que nos van a enseñar nuevas actividades para los niños, es como una especie de concentrado de actividades para jóvenes. Entonces vamos a aprender nuevas formas de evangelizar y poder atraer a los niños", agregó Felipe.

APRENDER DE LAS EXPERIENCIAS DE OTROS

Felipe destacó el hecho de poder conocer a personas de otras agrupaciones que trabajan bajo el alero de la Fimcap y compartir experiencias, porque "eso hace que uno vaya creciendo y vaya ampliando su visión. Al menos a mí me hace bastante ilusión el hecho de participar en este campamento".

"Voy abierto a todo lo que pueda pasar. Lo único que quiero es al menos poder conocer nuevas realidades, nuevas experiencias, compartir con distintas personas y poder crear la mayor cantidad de lazos", añadió.

Asimismo, Valentina, quien lleva 13 años en Jupach, espera "conocer otras culturas, adquirir nuevas herramientas y vivir experiencias que nos ayuden a innovar y renovar las ideas que utilizamos acá en Jupach, además de enriquecer la metodología que utilizamos domingo a domingo con los niños".

Mientras que Constanza expresó su deseo de "conocer nuevas personas que piensan igual que uno, que están haciendo lo mismo que nosotros hacemos acá, pero en otro país."

"También ver cómo son sus realidades, cómo se desenvuelven y cómo crecer y aprender de ellos, porque son un movimiento muy antiguo, entonces el aprender de cómo han estado a través de los años para replicarlo acá. Yo voy con una expectativa de aprendizaje y de traer ideas nuevas", enfatizó.

En ese contexto, Felipe manifestó que espera "compartir con la mayor cantidad de gente posible y poder aprender lo que más pueda, porque ellos han tenido distintas experiencias o ya han pasado por lo que nosotros estamos pasando (...) entonces como ellos tienen una mayor cantidad de años llevando este movimiento, podemos aprender cómo superar las épocas bajas y cómo poder aprovechar las épocas en que hay mayor participación de niños y mantenerse más tiempo en eso".

"Los niños hoy día tienen otras opiniones, otro tipo de información, y nosotros también tenemos que ir adaptándonos y ver cuál es la mejor manera para llegar a ellos y enseñarles un poco de la vida cristiana y de los valores que nosotros queremos entregar, e ir acercándolos de a poco (...) para que aprendan y vean lo bonito de tener una vida cristiana", destacó.

MIEMBROS DE LA VICARÍA PASTORAL DE JUVENTUD PARTICIPARON EN ENCUENTRO NACIONAL

Entre el 29 y el 31 de julio se realizó el Encuentro Nacional de Pastoral Juvenil en la Casa de Ejercicios Loyola, específicamente en la Casa Padre Hurtado, en la Región Metropolitana.

En esta instancia participaron representantes de todas las diócesis del país. Fue así que desde la Arquidiócesis de Concepción se hicieron presentes la Delegada Episcopal de Pastoral de Juventud, Fanny Salazar, y la Asistente de Pastoral, Karina Muñoz, junto a dos jóvenes: Catalina Henríquez, quien forma parte de la Comunidad Misionera de la VPJ, y Anubis Fica, quien es de la Pastoral de Educación Superior.

Fanny Salazar afirmó que durante el encuentro se abordaron múltiples temas y hubo un tiempo de escucha para "ver cómo había afectado a cada una de las diócesis la crisis que estamos viviendo como Iglesia, el estallido social y la pandemia".

También tuvieron la oportunidad de "desarrollar el tema de ser honrados con nuestra realidad, como un análisis respecto a lo que nos pasa en cada una de las comunidades juveniles" y pusieron un especial énfasis en "la misión evangelizadora y de comunión que tenemos con los jóvenes".

En el encuentro también se abordó el documento "Frecuentemos el Futuro", que fue elaborado por la Comisión Nacional de la Pastoral Juvenil, y que recoge la reflexión sobre lo que se ha efectuado desde que el Papa Francisco convocó al Sínodo sobre "Los jóvenes, la fe y el discernimiento vocacional" en octubre de 2016.

"FUE UN REENCUENTRO"

La Delegada Episcopal de Pastoral de Juventud señaló que "abarcamos diferentes situaciones que nos hicieron replantearnos, reflexionar y también compartir" y resaltó que esta instancia "fue un reencuentro, porque antes de la pandemia se había hecho el último encuentro presencial y no se había podido dar en todos estos años, entonces esto fue un reencuentro y se agradeció desde todas las diócesis el poder compartir las diversas realidades".

En ese contexto, expresó que "fue una experiencia también de mucha cercanía, de alabanza, celebramos la Eucaristía todos los días, pudimos tener momentos de oración, momentos lúdicos y compartir la mesa".

En relación a esto último comentó que los participantes de cada diócesis "tenían que llevar algo para compartir de la zona o del territorio que representaban, entonces eso también fue muy lindo. Pudimos tener una mesa de norte a sur".

"NO PUEDE HABER UN SOLO ITINERARIO DE PASTORAL JUVENIL"

Fanny Salazar afirmó que este encuentro aporta mucho a nuestra realidad arquidiocesana, "porque nos entregó pistas para poder abrazar caminos y nos hizo caer en la cuenta de que no puede haber un solo itinerario de Pastoral Juvenil, sino que tenemos que establecer variados itinerarios, porque nuestros jóvenes son únicos y la diversidad de los jóvenes o de los grupos juveniles también es bastante".

Además, enfatizó en la necesidad de "no centrar nuestra misión evangelizadora sólo en las pastorales juveniles, sino que abrirse al joven en sí, al que quizás nunca ha escuchado el anuncio de Jesucristo, a quienes a lo mejor lo escucharon y se fueron desilusionados de la práctica o de nuestra comunidad eclesial" y también fortalecer la relación con "aquellos que aún permanecen y que han estado perseverando".

La Delegada Episcopal de Pastoral de Juventud también puso énfasis en la necesidad e importancia de incorporar un trabajo intergeneracional: “No podemos dejar ni a los adultos fuera, ni a los jóvenes, ni a los niños. Todos tenemos que trabajar en conjunto”.

“Lo otro que es bastante importante es la compañía que se le da a los jóvenes, pues ellos tienen toda la energía, toda la creatividad, pero siempre es necesario que estén acompañados por otros adultos”, agregó.

LO QUE SE VIENE...

El próximo 13 y 14 de agosto se efectuará el Encuentro de la Región Sur, donde participarán las diócesis desde Chillán hasta Punta Arenas.

“A cada una de las diócesis se les ha convocado con sus asesores, con sus coordinadores, y la idea es que traigan cinco jóvenes por diócesis para tener una representatividad”, detalló Fanny.

Además, señaló que esperan poder reencontrarse, reflexionar juntos en torno a las pistas que les entregaron en el documento “Frecuentemos el Futuro” y también avanzar en nuevas metodologías y nuevos modos de acoger, motivar y acompañar.

“A veces se nos olvida que el centro es Cristo”, reconoció y enfatizó en la importancia de que esta instancia sea una oportunidad de “reencontrarnos en nuestra fe hacia Jesús”.

ASÍ SE VIVIÓ LA SOLEMNIDAD DE LA VIRGEN DEL CARMEN EN LA ARQUIDIÓCESIS DE CONCEPCIÓN

El sábado 16 de julio la Iglesia celebró la Solemnidad de la Virgen del Carmen, por lo que las diversas comunidades de la Arquidiócesis de Concepción celebraron esta fiesta con misas y procesiones.

VIRGEN DEL
CARMEN

Virgen
del
Carmen

PASTELERIA

Ave María
Purísima
sin pecado
concebida

SACERDOTES DE LA IGLESIA DE CONCEPCIÓN CELEBRARON DÍA DEL PÁRROCO

Los sacerdotes de la Arquidiócesis de la Santísima Concepción se reunieron la mañana del jueves 4 de agosto, fiesta de San Juan María Vianney, para celebrar el Día del Párroco en el Seminario Metropolitano.

La jornada se inició con una reflexión del Obispo Auxiliar de Concepción, Monseñor Bernardo Álvarez, y luego hubo una instancia de diálogo y trabajo grupal. Posteriormente los sacerdotes celebraron la Eucaristía, que fue presidida por el Arzobispo de Concepción, Monseñor Fernando Chomali.

Monseñor Bernardo afirmó que "para nosotros es una bonita oportunidad de reunirnos en el Seminario y celebrar el día del Párroco en comunidad con el presbiterio", sobre todo teniendo en cuenta la vivencia de la pandemia, ya que "estos encuentros de comunión presbiteral nos hacían mucha falta, entonces poder recuperarlos -y además en este espacio- nos hace mucho bien, tanto a los obispos como a los sacerdotes".

"Y bueno, recordar la figura de San Juan María Vianney también es una oportunidad para renovar nuestra propia entrega, bajo el testimonio que él nos pudo dar como sacerdote, para servir en el tiempo presente", recalcó.

En tanto, el Obispo Auxiliar de Concepción, Monseñor Oscar García, destacó que se trató de un bonito encuentro, "donde hubo un buen número de sacerdotes y a nosotros nos alegra harto eso, porque de verdad que se trata de motivar, de animar en todo sentido y no siempre hemos tenido la respuesta de todos los sacerdotes, pero creo que hoy San Juan María Vianney está haciendo un milagro, bueno el Señor a través de él, y para nosotros es muy bueno".

En ese contexto, señaló que "pedimos al Señor que nos siga dando la gracia de la fidelidad, de la entrega, de la generosidad, siempre junto a nuestro pueblo, a nuestras comunidades particulares, donde estamos llamados a ser pastores con olor a oveja, allí donde día a día se va -en el buen sentido de la palabra- desgastando nuestra vida, pero para la edificación del Reino de Dios, para la salvación de las almas y anunciar el Evangelio de Jesucristo a tiempo y a destiempo, como nos recuerda San Pablo".

Monseñor Oscar enfatizó en la necesidad de tener a Jesucristo en el centro de sus vidas, "porque en la medida en que nosotros estamos llenos de Él, se podrá hacer un anuncio más preclaro y más convincente en nuestra sociedad y en el mundo. Y sobre todo, pidiendo al Señor que nos dé la gracia de la fidelidad y de seguir creciendo en la santidad e imitando muy de cerca a San Juan María Vianney".

Entre los sacerdotes que participaron en esta celebración se encontraba el Padre

Benjamín Goldenberg, quien es uno de los más jóvenes de la Arquidiócesis. “Ha sido una gran alegría poder participar en esta jornada, poder ver a sacerdotes mayores, sacerdotes también con menos años de ministerio y celebrar juntos la memoria del Santo Cura de Ars, que para todos nosotros es un ejemplo por su profunda vida de piedad y también por su ejemplo en la administración de los sacramentos, que siempre es una inspiración para ser más generosos en la labor pastoral del día a día”, expresó.

También estuvo presente esta jornada, el Padre Gustavo Sterkens, quien es el último de los Padres Norbertinos que llegaron a Chile hace poco más de 50 años y actualmente es Párroco de la P. San Pablo de Chiguayante.

“Agradezco a Dios por los 38 años de Párroco en Chiguayante, años lindos, trabajando junto a mis hermanos sacerdotes, junto a los diáconos y a los feligreses para construir este Reino de Dios en mi querida Parroquia San Pablo. Estoy muy agradecido por este día, por las palabras del Arzobispo, de los Obispos Auxiliares, y si Dios nos da la salud, queremos seguir adelante hasta que Dios quiera”, puntualizó.

MONSEÑOR BERNARDO ÁLVAREZ PARTICIPA EN ENCUENTRO CON PASTORAL DE PROFESORES DEL DECANATO DEL CARBÓN

El Obispo Auxiliar de Concepción, Monseñor Bernardo Álvarez Tapia, participó en un encuentro con profesores católicos del Decanato del Carbón la tarde del jueves 28 de julio en Coronel.

El encuentro se efectuó en las dependencias del Colegio de Profesores de la zona y en la instancia se abordó el tema "Visión de la Iglesia sobre el proyecto de nueva Constitución".

Monseñor Bernardo Álvarez señaló que "pudimos dialogar a raíz de la propuesta constitucional y también expresar diversos principios del magisterio social a la luz de este proceso que estamos viviendo como país".

La Coordinadora de la Pastoral de Profesores del Decanato del Carbón, Bernarda Gajardo Rodríguez, dijo que invitaron a Monseñor Bernardo para que conociera la pastoral, en la que actualmente participan 20 docentes, y para hablar sobre la visión de la Iglesia ante la propuesta constitucional.

En ese contexto, destacó que “fue claro y sencillo” y agregó que “se basó en algunos puntos del documento que publicó la Conferencia Episcopal de Chile, que son argumentos que como cristianos debemos considerar bajo la luz del Evangelio”.

Bernarda Gajardo afirmó que “quedamos bien motivados a seguir informándonos sobre el tema, analizar las propuestas y votar en conciencia -como también ha insistido Monseñor Chomali- de acuerdo a nuestras propias convicciones y no dejarnos llevar por la propaganda o la opinión de otras personas”.

Los asistentes al encuentro le entregaron a Monseñor Bernardo un texto que cuenta la historia de la Pastoral de Profesores, que lleva 23 años funcionando en el decanato, y también un libro de Mario Gutiérrez, titulado “Leyendas de la zona del Carbón”.

INCLUSIÓN Y CARRERA DOCENTE: FUNDACIÓN EDUCACIONAL SE REUNIÓ CON SEREMI DE EDUCACIÓN

Este martes 19 de julio, representantes de las fundaciones educacionales Cristo Rey y La Asunción se reunieron con la Seremi de Educación en el Biobío, Elizabeth Chávez, con el objetivo de aclarar y buscar acuerdos de colaboración, en temáticas de Educación Especial y Carrera Docente.

Tras el encuentro, el Director Ejecutivo de las fundaciones educacionales, Claudio Silva, expresó que el trabajo colaborativo en estas materias es muy necesario y resaltó la importancia de «abordar la carrera docente para planificar acciones en conjunto, a través de equipos especialistas que debemos conformar en los próximos días, que nos apoyen y permitan planificar de manera oportuna y con todas las implicancias de esta decisión. Además, en esta oportunidad se plantearon alternativas que permitan incorporar como trabajadores a los colegios de la institución jóvenes con síndrome de Down».

Asimismo, Claudio Silva y la presidenta de la Fundación Lavandería 21, Maite Otondo, participaron en una reunión con el Director Regional (s) de la Superintendencia de Educación, Eduardo Castillo, con la finalidad de buscar y aclarar alternativas para integrar a jóvenes con síndrome de Down en puestos de trabajo en los Colegios del Arzobispado de Concepción.

En este contexto, Claudio Silva dijo que «nos interesa mucho que en nuestros colegios existan jóvenes y adultos con síndrome de Down que puedan participar trabajando».

«Hemos conversado sobre algunas alternativas, que serán analizadas con las áreas legales y de acuerdo a las

interpretaciones que nos pueda dar el Ministerio a nivel central. Es una materia nueva para nosotros, por un lado tenemos la Ley de Inclusión Laboral, que nos indica que debemos contar con trabajadores con discapacidad, pero por otro lado, debemos dar cumplimiento a la normativa pertinente del Ministerio. Es por esto que nuestra gestión agotará todas las instancias para que los jóvenes se incorporen a nuestros colegios y puedan desarrollarse laboralmente en empleos dignos», agregó.

Del mismo modo, Maite Otondo indicó que «hemos tenido reuniones con autoridades regionales respecto a la inclusión laboral de trabajadores con discapacidad intelectual, concretamente síndrome de Down, que nos orientan a poder abrir puestos laborales para la inclusión laboral plena. Estamos esperanzados y atentos a las directrices que nos puedan entregar durante los próximos días».

DECRETOS

DECRETO 021/2022
01 de julio de 2022

NOMBRASE Representante Legal y Administrador General de la Casa de Formación Betania, RUT N° 80.066.558-2 a Monseñor Bernardo Andrés Álvarez Tapia, cédula nacional de identidad N° 13.951.359-2, por un período ad nutum episcopi con todas las facultades y obligaciones correspondientes.

DECRETO 022/2022
14 de julio de 2022

CONCÉDASE la autorización para conservar el Santísimo Sacramento en la Capilla Santa Teresa de los Andes, sector Brisas del Sol, comuna de Talcahuano, perteneciente a la Parroquia "Sagrados Corazones de Jesús y de María", Decanato Talcahuano. Precisando que: 1º Al menos dos veces al mes, si es posible, se celebre allí la Misa (can. 934 § 2); 2º De día y de noche debe lucir una lámpara especialmente prevista delante del sagrario (can. 940); 3º El lugar en el que está reservada la Santísima Eucaristía debe quedar abierto a los fieles, por lo menos algunas horas al día para que puedan hacer oración (can. 937); 4 º Ha de estar colocado en una parte del oratorio verdaderamente noble, destacada, convenientemente adornada, y apropiada para la oración (can. 938 §2); 5º El sagrario en el que se reserva habitualmente la Santísima Eucaristía debe ser inamovible, hecho de materia sólida no transparente, y cerrado de manera que se evite al máximo el peligro de profanación (can. 938 §3); 6º Sea guardada con especial cuidado la llave del sagrario (can. 938 § 5); 7º Las Hostias consagradas deben renovarse con frecuencia (can. 939); 8º Sean observados los otros requisitos de la Legislación Eclesiástica con relación a la custodia y al culto de Santísimo Sacramento.

DECRETO 023/2022
01 de agosto de 2022

RENUÉVESE como Decano del Decanato Arauco al Pbro. César Andrés Pedreros Moreno, cédula nacional de identidad N° 12.973.870-7, por un período de tres años a partir de esta fecha, con todas las facultades, deberes y obligaciones que el Derecho de la Iglesia otorga y confiere a los Decanos.

ágape
vístete de amor

¿Quiénes somos?

Nuestro propósito es llevar la fe y el amor de Dios al mundo. Nacimos en una ciudad en el corazón de Brasil. Hoy, con más de 24 años de misión, somos la mayor marca de moda católica de Brasil.

Nuestros productos expresan fe y devoción, siempre con un visual moderno dentro de la moda.

Valoramos la satisfacción de nuestros clientes y colaboradores, por lo que guiamos nuestro camino con mucha fe y amor por nuestro prójimo.

Ágape te brinda la oportunidad de evangelizar, emprender y alcanzar la independencia económica. Estamos buscando vendedores que contribuyan a la expansión de esta red de fe. Acompáñanos en esta cadena del bien y sé un divulgador del amor de Dios a toda la gente.

Contáctenos

62 – 99254-3250 – Carlos Castilla
e-mail:carlos.castilla@agapemoda.com.br
62 – 4013-6304 – Antônio Silva
e-mail:antonio.silva@agapemoda.com.br

Pedimos a la Virgen del Carmen, Madre de Dios, que ruegue por todos nosotros de Chile y Brasil, para que unidos llevemos la fe y el amor de Dios a todo el mundo. También pedimos la intercesión de San Alberto Hurtado y Santa Teresita de Los Andes. Amén.

IGLESIA DE CONCEPCIÓN

IGLESIADECONCEPCION